

1. The first step in the process is to identify the problem. This involves gathering information about the situation and understanding the needs of the stakeholders involved.

2. Once the problem is identified, the next step is to develop a plan. This involves setting goals, identifying resources, and determining the steps that need to be taken to address the problem.

3. The third step is to implement the plan. This involves putting the plan into action and monitoring progress. It is important to stay flexible and adjust the plan as needed.

4. The final step is to evaluate the results. This involves assessing the effectiveness of the plan and determining whether the problem has been solved. If not, the process may need to be repeated.

5. In addition to these steps, it is important to communicate throughout the process. This involves keeping stakeholders informed and seeking their input.

6. Finally, it is important to document the process. This involves keeping records of the steps taken and the results achieved. This can be useful for future reference and for sharing the experience with others.

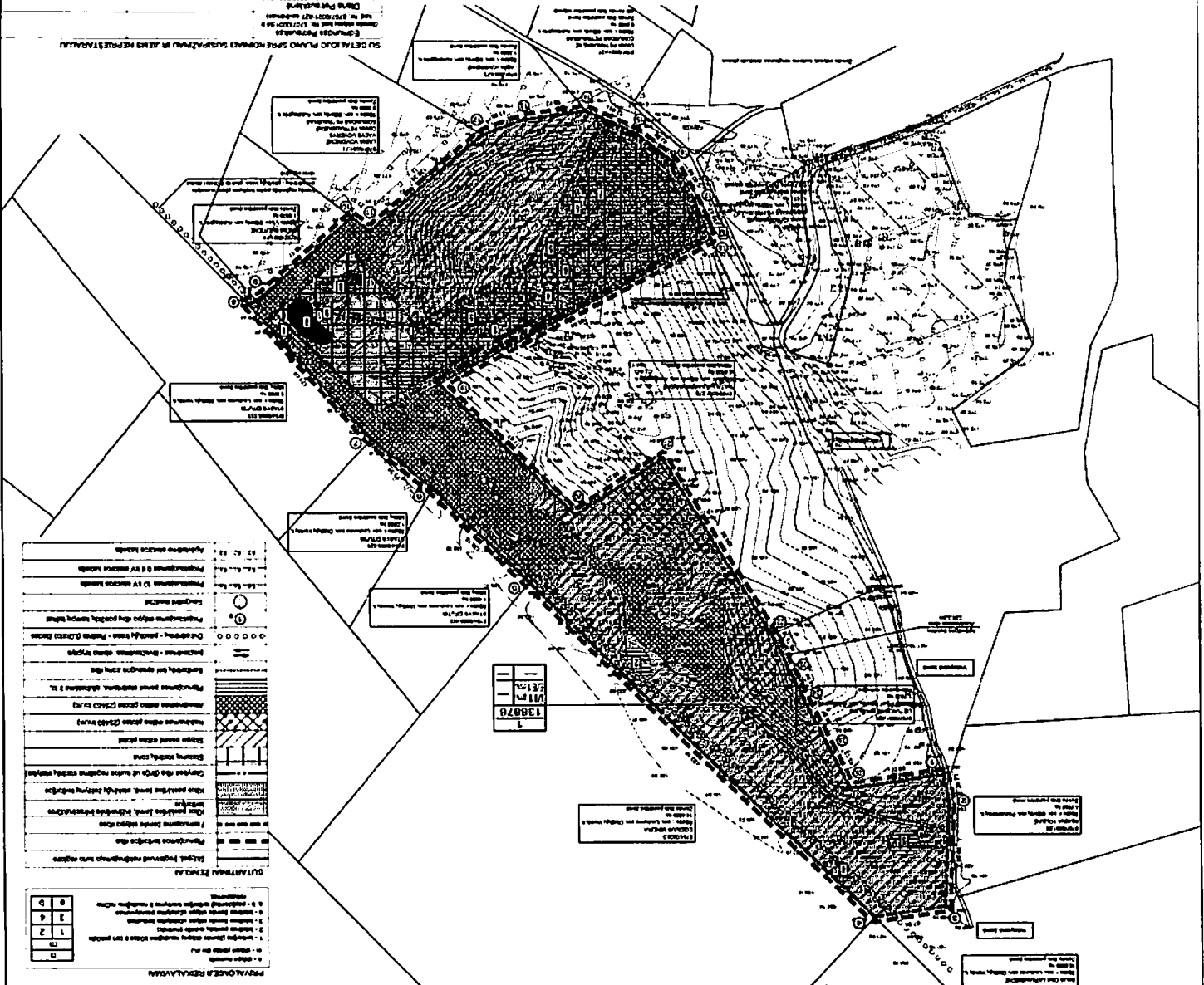



**LIETUVOS RESPUBLIKOS APLINKOS MINISTERIJA
VALSTYBINĖ MIŠKŲ TARNYBA**

Valstybės biudžetinė įstaiga, kodas 302471705, Pramonės pr. 11a, LT-51327 Kaunas, tel. (8-37) 490 220, faks. (8-37) 490 251,
el. paštas: vmt@amvmt.lt, <http://www.amvmt.lt>

P A Ž Y M A
APIE PINIGINĘ KOMPENSACIJĄ UŽ MIŠKO ŽEMĖS PAVERTIMĄ KITOMIS
NAUDMENOMIS

2014-03-24 Nr. 47315

1. Kitomis naudmenomis paverčiamos miško žemės duomenys:

Adresas: Šilalės r. sav.

Plotas: 2,37 ha

2. Nekilnojamojo turto registre įregistruoto žemės sklypo, kuriame yra kitomis naudmenomis paverčiama miško žemė, duomenys:

Kadastrinis Nr.: -

3. Lietuvos Respublikos miškų valstybės kadastrė įregistruotos kitomis naudmenomis paverčiamos miško žemės duomenys:

Miškų valdytojas: Nacionalinė žemės tarnyba prie Žemės ūkio ministerijos

Miškų urėdija: Rietavo miškų urėdija

Girininkija / Kvartalo Nr.: Kaltinėnų / 782

Miškų grupė: III

4. Piniginės kompensacijos už miško žemės pavertimą kitomis naudmenomis dydis*:

Miško žemės sklypo vertė**: 2 200 Lt

Medynų įveisimo ir išauginimo išlaidos: 55 131 Lt

Prarasto medienos prieaugio vertė: 5 459 Lt

Iš viso: 62 790 Lt

(šešiasdešimt du tūkstančiai septyni šimtai
devyniasdešimt Lt, 0 ct)

* Piniginės kompensacijos už miško žemės pavertimą kitomis naudmenomis dydis apskaičiuotas vadovaujantis Lietuvos Respublikos Vyriausybės 2011 m. rugsėjo 28 d. nutarimu Nr. 1131 (Žin., 2011, Nr. 120-5657) nustatyta tvarka.

** Miško žemės sklypo vertė apskaičiuota pagal VĮ Registrų centro pateiktą kitomis naudmenomis paverčiamos miško žemės sklypo vertę rinkos kainomis ir atsižvelgus į šių miškų priskyrimą miškų grupėms.

Vadovaujantis Lietuvos Respublikos Vyriausybės 2011 m. rugsėjo 28 d. nutarimo Nr. 1131 (Žin., 2011, Nr. 120-5657) 11 punktu, kompensacija už miško žemės pavertimą kitomis naudmenomis sumokama į Lietuvos Respublikos valstybės biudžetą (Biudžeto pajamų surenkamąjį sąskaitą Nr. LT24 7300 0101 1239 4300, esančią banke „Swedbank“, arba sąskaitą Nr. LT12 2140 0300 0268 0220, esančią banke Nordea Bank Finland Plc Lietuvos skyrius, įmokos kodas 5442, lėšų gavėjas Valstybinė mokesčių inspekcija prie Lietuvos Respublikos finansų ministerijos, juridinio asmens kodas 188659752).

PRIDEDAMA: Lietuvos Respublikos miškų valstybės kadastro žemėlapis ištrauka Nr. 47316, 1 lapas.

Miškų kadastro skyriaus vedėjo pavaduotoja

Vyriausioji specialistė

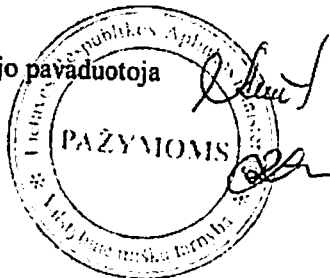

Asta Kuliešienė

Rasa Lekstutienė

LIETUVOS RESPUBLIKOS MIŠKŲ VALSTYBĖS KADASTRO
ŽEMĖLAPIO IŠTRAUKA

Rietavo miškų urėdija Kaltinėnų girininkija

2014-03-24 Nr. 47316

1:5 000

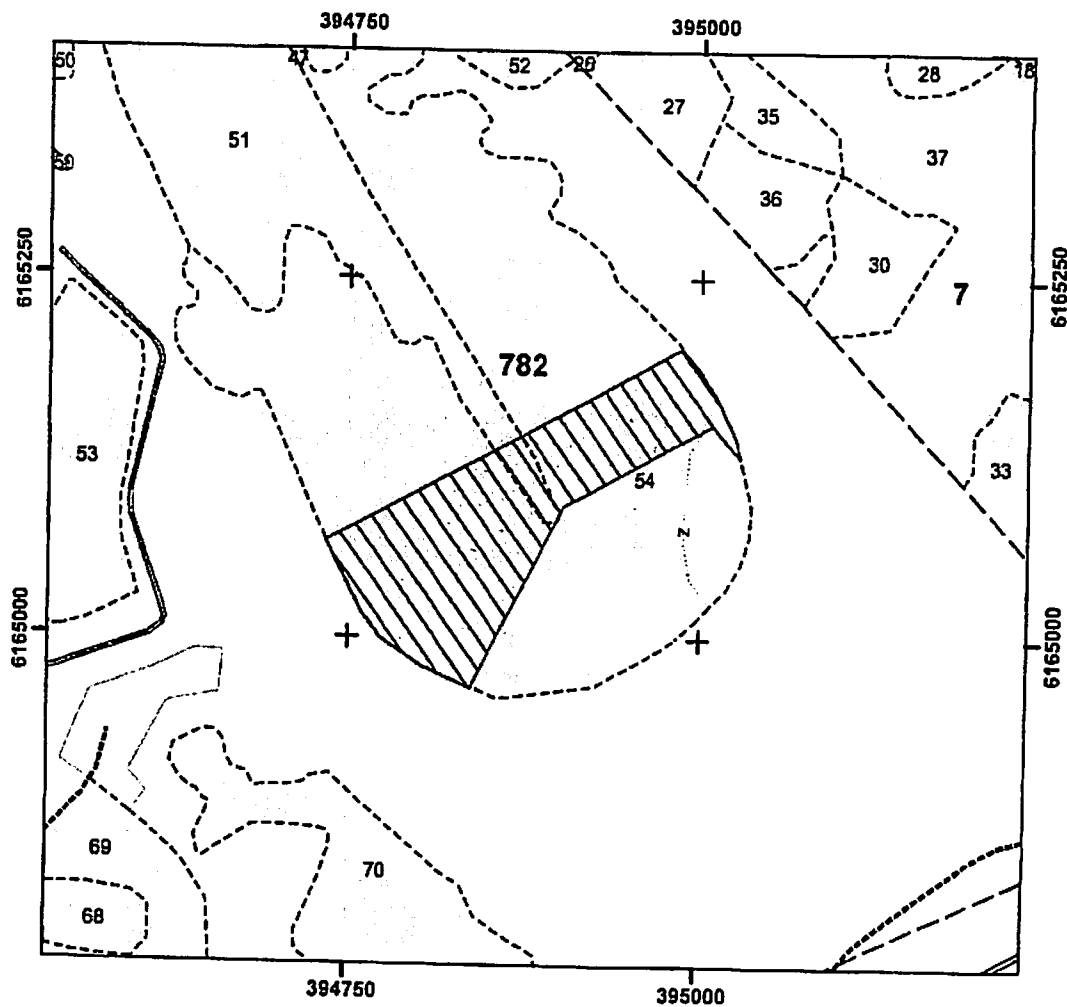

Sutartiniai ženklai

 Planuojamos paversti kitomis naudmenomis miško žemės plotas
Miško žemė

Parengė vyriausioji specialistė
Rasa Lekstutienė

