

GAUTA	
ŠILALĖS RAJONO SAVIVALDYBĖS	
MERAS	
20.14 m.	2014 m. sausio mėn. 15 d.
Nr.	119-42-(2014.11.)

VIEŠOJI ĮSTAIGA KALTINĖNŲ PIRMINĖS SVEIKATOS PRIEŽIŪROS CENTRAS

Viešoji įstaiga, Varnių g.9, LT- 75455 Kaltinėnai, Šilalės raj., tel. (8-449)57 299, faks.: 8 449 57299 el.kaltbuh@gmail.com

Duomenys kaupiami ir saugomi Juridinių asmenų registre, kodas:176629096

Šilalės rajono savivaldybės Tarybai

2014-01-14 Nr. D1-16

PRAŠYMAS DĖL KONKURSO ORGANIZAVIMO KAVOS APARATO ĮRENGIMUI

Prašome organizuoti konkursą kavos aparato įrengimui VšĮ Kaltinėnų pirminės sveikatos priežiūros centro ligoninėje, pastato unikalus Nr.:8798-9010-3015, patalpoje pažymėtoje indeksu 33, ir ambulatorijoje, pastato unikalus Nr.:8798-2006-1015:0004, patalpoje pažymėtoje indeksu 3-12. Kavos aparato įrengimui reikalingas 0,5 m² plotas ligoninėje ir 0,5 m² plotas ambulatorijoje. Kavos aparatais naudosis darbuotojai ir pacientai.

Vyriausiasis gydytojas

Kornelijus Andrijauskas

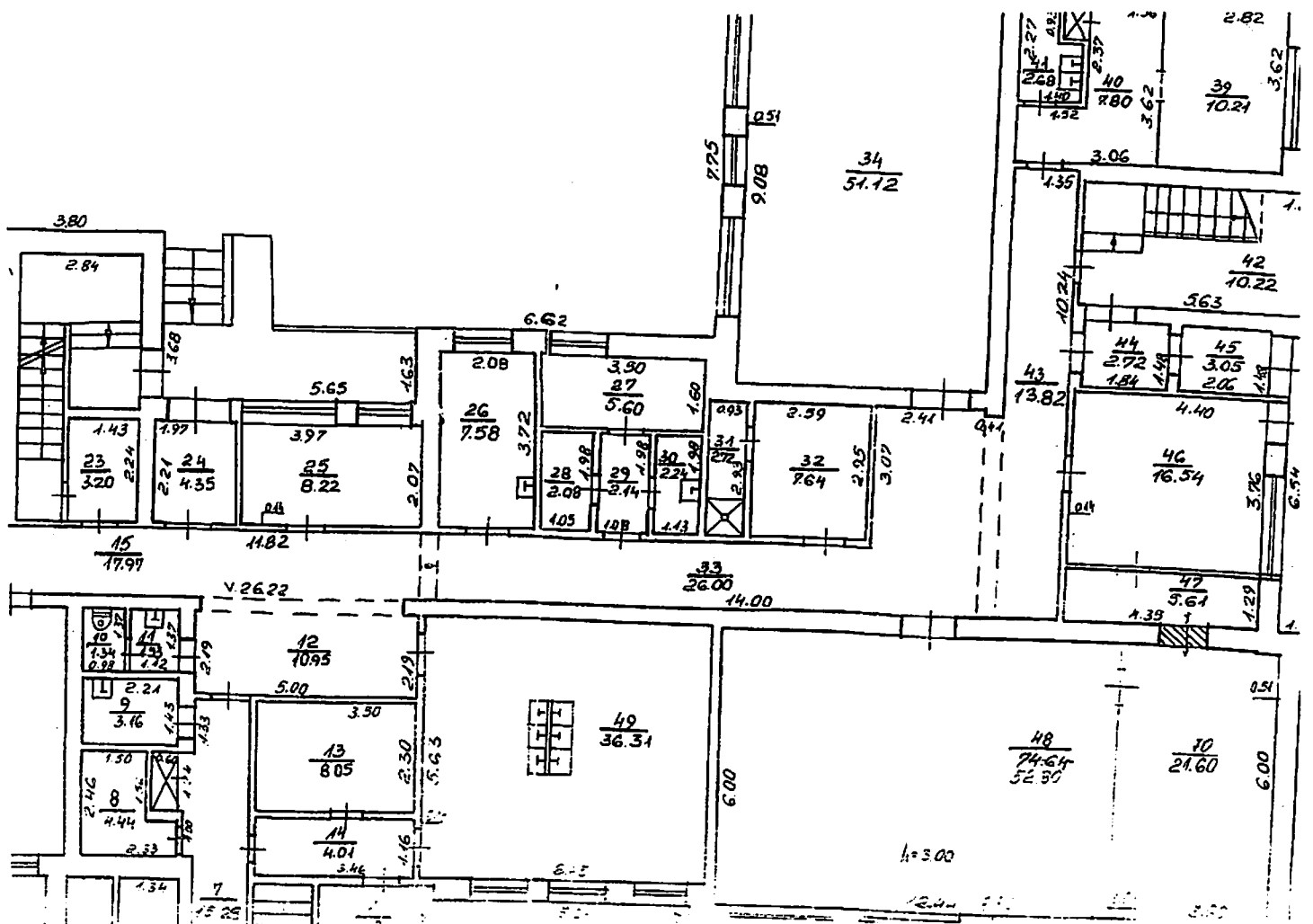

A

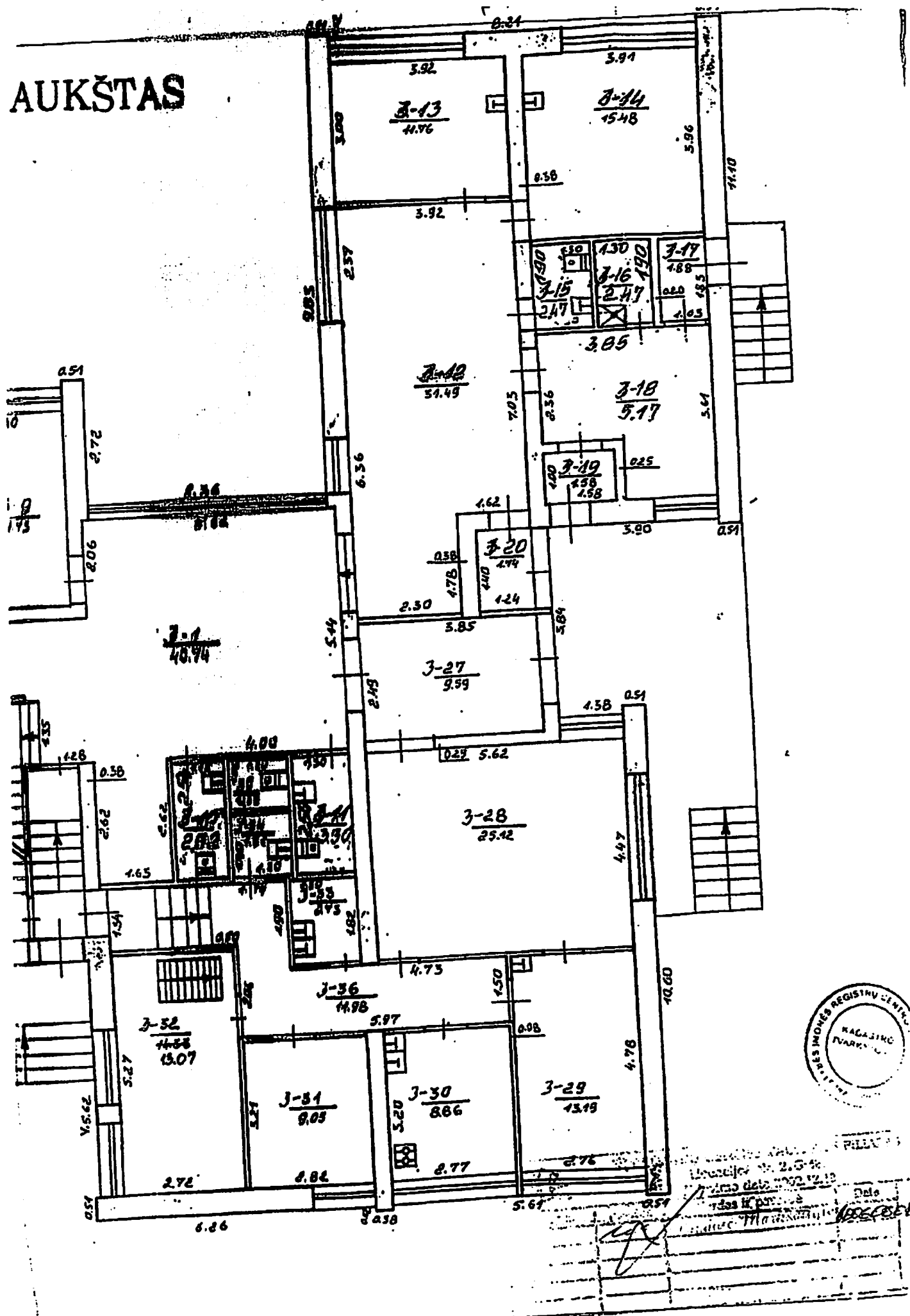

Šilalės rajono savivaldybės administracijos Turto valdymo ir ekonomikos skyrius
Pastato – ligoninės, esančio Šilalės r., sav.,
Kaltinėnų mstl., Sportininkų g. 7,
nuomos mokesčio paskaičiavimas

2014-01-16

Pastato unikalus Nr. 8798-9010-3015;

Pastato aukštų sk. – 2;

Patalpos aukštis – 3,00 m;

Sienos – plytos, stogas - šlaitinis;

Pastato tūris – 4 638 kub. m.

Pastato nusidėvėjimas – 24 proc.

Pradinė nuomos kaina paskaičiuota vadovaujantis Šilalės rajono savivaldybės turto valdymo, naudojimo ir disponavimo juo tvarka bei LR aplinkos ministro ir LR finansų ministro 2007 m. birželio 7 d. įsakymu Nr. D1-322-1K-206 „Dėl nuompinigių už valstybės materialiojo turto nuomą skaičiavimo taisyklių patvirtinimo“.

Apskaičiuota pagal formulę:

$$N = V \cdot K_v \cdot K_i / T$$

N – metinis nekilnojamojo turto vieno kubinio metro nuompinigių dydis;

V - pastato vieno kubinio metro vidutinė statybos vertė – 516 Lt;

K_v – vietovės pataisos koeficientas – 0,11;

K_i – nuompinigių dydžio koregavimo koeficientas – 1,06 (labai geros būklės turtas, kurio nusidėvėjimas neviršija 30%);

T – maksimalus nusidėvėjimo normatyvas, nurodytas taisyklių priede – 8.

$$N = 516 \cdot 0,11 \cdot 1,06 / 8 = 7,52 \text{ Lt/kub. m (per metus)}$$

N_{mk} – mėnesinis nekilnojamojo turto vieno kubinio metro nuompinigių dydis.

$$N_{mk} = 7,52 / 12 = 0,63 \text{ Lt./kub. m (per mėnesį)}$$

$$\text{Mėnesinis vieno kvadratinio metro nuompinigių dydis} = 0,63 \cdot 3,00 = 1,89 \text{ Lt}$$

Šilalės rajono savivaldybės administracijos
Turto valdymo ir ekonomikos skyriaus vedėja



Reimunda Kibelienė

Paskaičiavimą atliko vyresnioji specialistė



Jūratė Kazlauskienė

Šilalės rajono savivaldybės administracijos Turto valdymo ir ekonomikos skyrius
Pastato – ambulatorijos - vaistinės, esančio Šilalės r., sav.,
Kaltinėnų mstl., Varnių g. 9,
nuomos mokesčio paskaičiavimas

2014-01-16

Pastato unikalus Nr. 8798-2006-1015;

Pastato aukštų sk. – 2;

Patalpos aukštis – 2,55

Sienos – plytos, stogas - šlaitinis;

Pastato tūris – 3 406 m.

Pastato nusidėvėjimas – 31roc.

Pradinė nuomos kaina paskaičiuota vadovaujantis Šilalės rajono savivaldybės turto valdymo, naudojimo ir disponavimo juo tvarka bei LR aplinkos ministro ir LR finansų ministro 2007 m. birželio 7 d. įsakymu Nr. D1-322-1K-206 „Dėl nuompinigių už valstybės materialiojo turto nuomą skaičiavimo taisyklių patvirtinimo“.

Apskaičiuota pagal formulę:

$$N = V \cdot K_v \cdot K_i / T$$

N – metinis nekilnojamojo turto vieno kubinio metro nuompinigių dydis;

V - pastato vieno kubinio metro vidutinė statybos vertė – 516 Lt;

K_v – vietovės pataisos koeficientas – 0,11;

K_i – nuompinigių dydžio koregavimo koeficientas – 1 (vidutinės būklės turtui, kurio nusidėvėjimas nuo 30 % iki 60 %);

T – maksimalus nusidėvėjimo normatyvas, nurodytas taisyklių priede – 8.

$$N = 516 \cdot 0,11 \cdot 1/8 = 7,10 \text{ Lt/kub. m (per metus)}$$

N_{mk} – mėnesinis nekilnojamojo turto vieno kubinio metro nuompinigių dydis.

$$N_{mk} = 7,10 / 12 = 0,59 \text{ Lt./kub. m (per mėnesį)}$$

$$\text{Mėnesinis vieno kvadratinio metro nuompinigių dydis} = 0,59 \cdot 2,55 = 1,50 \text{ Lt.}$$

Šilalės rajono savivaldybės administracijos
Turto valdymo ir ekonomikos skyriaus vedėja



Reimunda Kibelienė

Paskaičiavimą atliko vyresnioji specialistė



Jūratė Kazlauskienė

Šilalės rajono savivaldybės administracija
GAUTA
2014 m. sausio 16 d.
Nr. 103-(5.9)

VIEŠOJI ĮSTAIGA PAJŪRIO AMBULATORIJA

Savivaldybės biudžetinė įstaiga. Dariaus ir Girėno g. 31, 75289 Pajūris, Šilalės rajonas, tel. (8 449) 58203, faks. (8 449) 58203, el. p. pajurio.ambulatorija@is.lt
Duomenys kaupiami ir saugomi Juridinių asmenų registre, kodas 176629139.

Šilalės rajono savivaldybės
Administracijos direktoriui

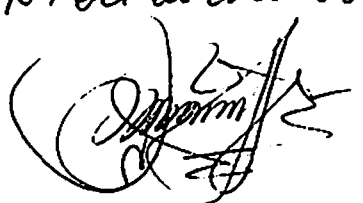
Gerb. R. Kičiulienė

PRAŠYMAS DĖL LEIDIMO IŠSINUOMUOTI PLOTĄ

2014-01-15

Prašau organizuoti konkursą, VŠĮ Pajūrio ambulatorijos pirmo aukšto patalpų dalies nuomai (unikalus Nr. 8799-3000-8015, pažymėtos patalpos Nr. 1-27), dėl kavos aparato įrengimo. Reikalingas 0,5 m plotas. Kavos aparatas reikalingas pacientų ir darbuotojų gerbūviui pagerinti.

Vyriausioji gydytoja



Saulė Olendrienė

Rita Poškienė, tel. (8 686) 20579, el. p. ritule.poskii@gmail.com

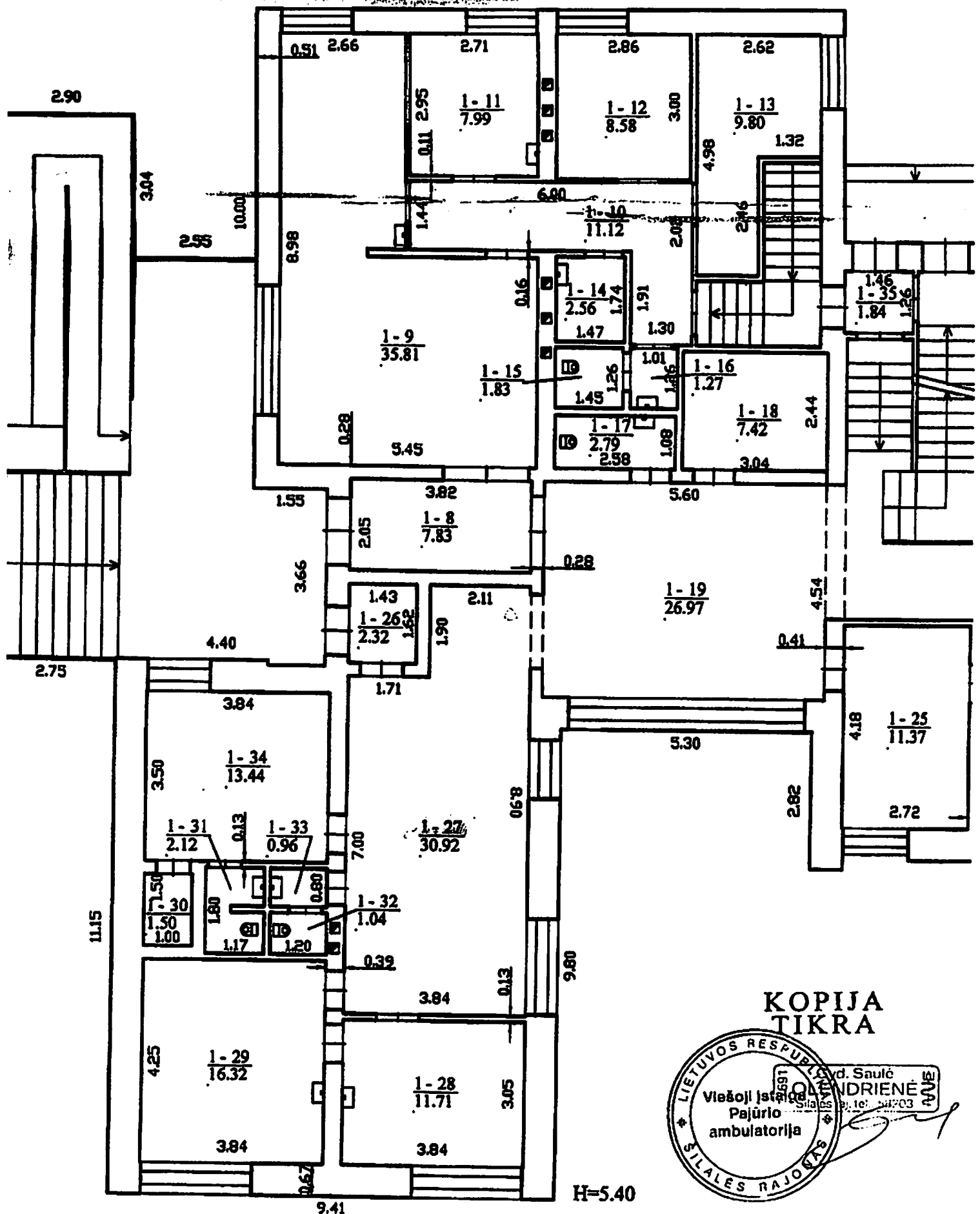

KOPIJA
TIKRA



Šilalės rajono savivaldybės administracijos Turto valdymo ir ekonomikos skyrius
Pastato – ambulatorijos - vaistinės, esančio Šilalės r., sav.,
Pajūrio mstl., Dariaus ir Girėno g. 31
nuomos mokesčio paskaičiavimas

2014-01-16

Pastato unikalus Nr. 8799-3000-8015;

Pastato aukštų sk. – 2;

Patalpos aukštis – 2,51 m;

Sienos – plytos, stogas - šlaitinis;

Pastato tūris – 3 812 kub. m.

Pastato nusidėvėjimas – 20 proc.

Pradinė nuomos kaina paskaičiuota vadovaujantis Šilalės rajono savivaldybės turto valdymo, naudojimo ir disponavimo juo tvarka bei LR aplinkos ministro ir LR finansų ministro 2007 m. birželio 7 d. įsakymu Nr. D1-322-1K-206 „Dėl nuompinigių už valstybės materialiojo turto nuomą skaičiavimo taisyklių patvirtinimo“.

Apskaičiuota pagal formulę:

$$N = V \cdot K_v \cdot K_i / T$$

N – metinis nekilnojamojo turto vieno kubinio metro nuompinigių dydis;

V - pastato vieno kubinio metro vidutinė statybos vertė – 516 Lt;

K_v – vietovės pataisos koeficientas – 0,11;

K_i – nuompinigių dydžio koregavimo koeficientas – 1,1 (labai geros būklės turtas, kurio nusidėvėjimas neviršija 30%);

T – maksimalus nusidėvėjimo normatyvas, nurodytas taisyklių priede – 8.

$$N = 516 \cdot 0,11 \cdot 1,1 / 8 = 7,80 \text{ Lt/kub. m (per metus)}$$

N_{mk} – mėnesinis nekilnojamojo turto vieno kubinio metro nuompinigių dydis.

$$N_{mk} = 7,80 / 12 = 0,65 \text{ Lt./kub. m (per mėnesį)}$$

$$\text{Mėnesinis vieno kvadratinio metro nuompinigių dydis} = 0,65 \cdot 2,51 = 1,63 \text{ Lt}$$

Šilalės rajono savivaldybės administracijos
Turto valdymo ir ekonomikos skyriaus vedėja



Reimunda Kibelienė

Paskaičiavimą atliko vyresnioji specialistė



Jūratė Kazlauskienė